

**PELAKSANAAN PEMBUKAAN AKUN SAHAM DI GALERI INVESTASI**

**SYARIAH UINSA**

**ARTIKEL ILMIAH**

Diajukan sebagai Salah Satu Syarat Penyelesaian Program Studi

D3 Perbankan dan Keuangan

STIE Perbanas Surabaya



**Disusun oleh:**

**AKBAR RIFQI RISTIAN**

**NIM : 2017110178**

**SEKOLAH TINGGI ILMU EKONOMI PERBANAS**

**SURABAYA**

**2020**

## PENGESAHAN ARTIKEL ILMIAH

Nama : Akbar Rifqi Ristian  
Tempat, Tanggal Lahir : Sidoarjo, 23 September 1998  
NIM : 2017110178  
Program Studi : Perbankan dan Keuangan  
Program Pendidikan : Diploma 3  
Judul : Pelaksanaan Pembukaan Akun Saham di Galeri Investasi  
Syariah UINSA

**Disetujui dan diterima baik oleh:**

Dosen Pembimbing,  
Tanggal: 18 September 2020

**(Kartika Marta Budiana, S.S., M.Pd.)**  
**NIDN. 713038801**

Ketua Program Studi Diploma 3,  
Tanggal: 18 September 2020

**(Dr. Kautsar Riza Salman, SE., M.Si., Ak)**  
**NIDN. 726117702**

# OPENING OF A SHARE ACCOUNT AT THE UINSA SYARIAH INVESTMENT GALLERY

Akbar Rifqi Ristian

2017110178

e-mail: [2017110178@students.perbanas.ac.id](mailto:2017110178@students.perbanas.ac.id)

## ABSTRACT

*Investment activities can be carried out in several ways, one of which is investing in the Capital Market. Stock is one of the investment media in the Capital Market which is in great demand by investors. At this time, stock investing can be done easily and quickly through Securities Companies. In developing its business, the Securities Company is working with several campuses and building an Investment Gallery. The Islamic Investment Gallery of UIN Sunan Ampel Surabaya is one example. The aim of this research is to know the implementation of opening a stock account at the Islamic Investment Gallery of UIN Sunan Ampel Surabaya. In this study the authors used descriptive analysis. Based on the research results, it is obtained data that the Syari'ah Investment Gallery of UIN Sunan Ampel Surabaya sells 2 investment products, namely stocks and mutual funds. Shares are divided into 2 types, namely conventional and syari'ah. The most popular investment is syari'h stocks. The percentage of customers who invest in syari'ah stocks is 50.5%. The obstacle experienced by the Syari'ah Investment Gallery in opening stock accounts is that there are still many people and students of UIN Sunan Ampel Surabaya who think that investing in the Capital Market is a gamble. The solution used is to educate the Capital Market with a lifestyle approach.*

*Keyword: Stock, Sharia Investment Gallery*

## PENDAHULUAN

Investasi adalah kegiatan menanamkan modal dalam jangka waktu yang panjang atau pembelian saham-saham dan surat berharga lain untuk memperoleh keuntungan. Investasi di dalam konteks finansial yaitu investasi untuk mendapatkan hasil keuntungan dalam bentuk materi di masa mendatang dikutip dari [www.idx.co.id](http://www.idx.co.id) diakses pada (10 Maret 2020). Istilah investasi sudah berkembang sejak jaman dahulu. Di pedesaan, petani umumnya membeli ternak sebagai investasi. Kalau nanti kesulitan keuangan maka ternak tersebut akan dijual lagi. Di perkotaan, orang ega menempatkan uang atau modal dengan cara membeli property, saham, emas, obligasi dan lain-lain.

Cara Berinvestasi khususnya saham pada hari ini bisa dikatakan mudah. Hampir sama dengan membuka rekening di sebuah bank, menurut panduan *Yuk Nabung Saham* yang dibuat Bursa Efek Indonesia yaitu siapkan dokumen pribadi, isi formulir di perusahaan sekuritas seperti indopremier, setor dana awal kerekening dana investor dan siap berinvestasi dikutip dari [www.idx.co.id](http://www.idx.co.id) diakses pada (10 Maret 2020).

Adapun rumsan masalah pada penelitian Tugas Akhir ini adalah apa saja jenis produk investasi di Galeri Investasi Syariah UIN Sunan Ampel Surabaya? bagaimana pelaksanaan pembukaan akun saham di Indopremier Sekuritas pada Galeri Investasi Syariah UIN Sunan Ampel Surabaya? apa saja hambatan dan solusi dalam pembukaan akun saham di Galeri Investasi Syariah UIN Sunan Ampel Surabaya?

Tujuan dari penelitian ini antara lain untuk mengetahui produk-produk investasi di Galeri Investasi Syari'ah UIN Sunan Ampel Surabaya. Untuk mengetahui pelaksanaan pembukaan akun saham di Indopremier Sekuritas pada Galeri Investasi Syariah UIN Sunan Ampel Surabaya. Untuk mengetahui hambatan dan solui dalam pembukaan akun saham di Galeri Investasi Syariah UIN Sunan Ampel Surabaya

Manfaat penelitian bagi investor adalah sebagai referensi bagi investor untuk mengetahui layanan perusahaan sekuritas sehingga dapat menentukan perusahaan sekuritas yang memiliki kinerja baik. Manfaat penelitian bagi pembaca adalah sebagai sarana untuk menerapkan dan mengaplikasikan teori-teori yang telah di peroleh selama masa studi. Selain itu, dapat menambah pengetahuan penulis dalam dunia

keuangan, terutama tentang investasi saham di pasar modal.

## TINJAUAN PUSTAKA

### Investasi

Investasi pada dasarnya merupakan kegiatan menanamkan tabungan anda pada satu atau lebih media investasi dalam jangka waktu tertentu untuk tujuan mengoptimalkan kesejahteraan. Media investasi bisa berbentuk *real asset* saham, obligasi, ETF (*Exchange Traded Fund*), emas dan properti dikutip dari (Hogan, 2017)

Adapun produk investasi pada Pasar Modal menurut Undang-Undang Pasar Modal No. 8 tahun 1995 yaitu saham, reksadana, obligasi, *Exchange Trade Fund*, derivatif.

### Saham

Saham atau *stocks* adalah surat bukti atau tanda kepemilikan pada suatu perusahaan. Satuan minimal pembelian saham adalah 1 lot sama dengan 100 lembar saham. Jadi, apabila kita memiliki saham pada sebuah perusahaan, berarti kita juga merupakan pemilik perusahaan tersebut. Saham dibedakan menjadi 2 jenis, yaitu saham konvensional dan saham syariah. Berikut penjelasannya (BEI, 2020):

#### a. Saham konvensional

Saham konvensional didefinisikan sebagai tanda penyertaan modal seseorang atau pihak (badan usaha) dalam suatu perusahaan atau perseroan terbatas. Dengan menyertakan modal tersebut, maka pihak tersebut memiliki klaim atas pendapatan perusahaan, klaim atas aset perusahaan, dan berhak hadir dalam Rapat Umum Pemegang Saham (RUPS).

#### b. Saham syariah

Saham syariah merupakan efek berbentuk syariah saham yang tidak bertentangan dengan prinsip-prinsip syariah di Pasar Modal. Terdapat 2 jenis saham syariah yang diakui di Pasar Modal Indonesia. Pertama, saham yang dinyatakan memenuhi kriteria seleksi saham syariah berdasarkan peraturan Otoritas Jasa Keuangan (OJK) No. 35/POJK.04/2017 tentang Kriteria dan Penerbitan Daftar Efek Syariah. Kedua, saham yang dicatatkan

sebagai saham syariah oleh emiten atau perusahaan publik syariah berdasarkan peraturan Otoritas Jasa Keuangan (OJK) No. 17/POJK.04/2015.

Cara *open account* untuk investasi menurut Bursa Efek Indonesia (BEI) adalah sebagai berikut (dikutip dari situs resmi PT Bursa Efek Indonesia <https://www.idx.co.id/investor/sekolah-pasar-modal/>). Melakukan pendaftaran secara *online*. Untuk peserta SPM/SPMS level 1: mentransfer dana sebesar Rp100,000,- (seratus ribu rupiah) yang akan dikonversikan menjadi modal awal peserta untuk mulai investasi saham (biaya pendaftaran dikembalikan kepada peserta dalam bentuk modal untuk investasi saham). Pembayaran SPM dilakukan melalui virtual account yang akan diinformasikan dalam email notifikasi pendaftaran peserta. Pada saat pelaksanaan SPM/SPMS level 1, peserta membawa:

1. Bukti transfer dana ke *virtual account*
2. Foto copy KTP
3. Foto copy NPWP (Bagi yang belum memiliki NPWP dapat membawa foto copy NPWP orang tua/ suami dan *foto copy* kartu keluarga)
4. Foto copy halaman depan buku rekening tabungan
5. Kartu AKSes atau *trading confirmation* transaksi saham (khusus Peserta SPM level 2)

Sertifikat dan materi pendidikan dalam bentuk *file* digital akan dikirimkan melalui email, setelah peserta mengikuti secara lengkap SPM/SPMS level 1 & 2 dan telah melakukan transaksi jual/ beli saham.

Tidak melayani perubahan jadwal, jika peserta tidak dapat mengikuti kelas sesuai jadwal yang sudah didaftarkan maka dana tidak dapat dikembalikan.

### Perusahaan Sekuritas

Perusahaan Efek adalah pihak yang melakukan kegiatan usaha dan memiliki izin dari Otoritas Jasa Keuangan (OJK) sebagai penjamin Emisi Efek (PEE), dan atau Manajer Investasi (MI). Perusahaan Efek dapat melakukan kegiatan usaha sebagai:

1. Perantara Perdagangan Efek (PPE), atau yang sering disebut sebagai *broker-dealer*.
2. Penjamin Emisi Efek (PEE), atau yang sering disebut sebagai *underwriter*.

3. Manajer Investasi (MI), atau yang sering disebut sebagai *fund manager / investment company*.

## **METODE PENELITIAN**

### **Desain Penelitian**

Desain penelitian yang digunakan oleh penulis dalam Tugas Akhir ini adalah penelitian deskriptif. Penelitian deskriptif berisikan penjelasan mengenai pelaksanaan pembukaan akun saham di Galeri Investasi Syariah UIN Sunan Ampel Surabaya.

### **Batasan Penelitian**

Pada batasan penelitian ini penulis berfokus membahas pelaksanaan pembukaan akun di Galeri Investasi Syariah UIN Sunan Ampel Surabaya. Tujuan dari batasan penelitian ini yaitu digunakan untuk memudahkan penulis dalam memilih komponen-komponen atau hal-hal yang ingin penulis kembangkan antara lain.

- a. Subjek penelitian ini adalah Galeri Investasi Syariah yang dimiliki oleh IndoPremier Sekuritas yang berada di Universitas Islam Negeri Sunan Ampel Surabaya yang beralamat di Jl Ahmad Yani No. 17. Gayungan, Kec Wonocolo, Surabaya.
- b. Teknik Analisis data yang digunakan dalam penelitian ini adalah data Kualitatif.

### **Data dan Metode Pengumpulan Data**

Penelitian ini dilakukan Pada Galeri Investasi Syari'ah UIN Sunan Ampel Surabaya yang beralamat di Jl Ahmad Yani No. 17. Gayungan, Kec Wonocolo, Surabaya. Galeri Investasi Saham Syariah ini bekerjasama dengan Persahaan IndoPremier Sekuritas.

Metode pengumpulan data dilakukan melalui wawancara dan dokumentasi. Pengumpulan data yang pertama yaitu melalui wawancara. Adapun yang akan diwawancarai adalah Sekretasi Galeri Investasi Saham Syariah UIN Sunan Ampel Surabaya. Wawancara dilakukan secara online karena adanya wabah COVID-19. Perusahaan Indopremier Sekuritas melakukan pembatasan interaksi untuk sementara, sedangkan Galeri Investasi Syari'ah Sunan Ampel Surabaya sedang

tutup karena *lockdown*. Tujuan dari wawancara ini adalah memperoleh informasi dari narasumber yang memahami mengenai topik penelitian penulis.

Pengumpulan data melalui dokumentasi dilakukan dengan melihat data jenis-jenis investasi saham yang terdapat di Perusahaan IndoPremier Sekuritas. Adapun produk-produk tersebut juga ada di Galeri Investasi Syariah Universitas Islam Negeri Sunan Ampel Surabaya. Tujuan dari dokumentasi ini adalah untuk memperoleh data yang valid dari perusahaan sekuritas.

### **Teknik Analisis Data**

Pata penulisan Tugas Akhir ini teknik analisis data yang digunakan adalah analisis data yang digunakan adalah analisis deskriptif. Analisis deskriptif dilakukan dengan cara mengumpulkan data dari perusahaan terkait kemudian mengembangkannya berdasarkan teori yang sudah ada. Dari komponen-komponen data tersebut penulis peroleh melalui wawancara dan dokumentasi. Langkah-langkah tahapan pengumpulan data penulisan Tugas Akhir ini mengambil sebagian besar data yang sesuai dalam konteks bahasan dari judul ini Pelaksanaan Pembukaan Akun Saham di Galeri Investasi Syariah UIN Sunan Ampel Surabaya.8

## **HASIL DAN PEMBAHASAN**

### **Sejarah Singkat Perusahaan**

Galeri Investasi Syariah UIN Sunan Ampel Surabaya terbentuk dari ide mahasiswa Fakultas Ekonomi dan Bisnis angkatan 2013 yaitu Edi Murdiono dan Nurlaili Rizfa Faiza. Pada tahun 2016 Edi Murdiono menjabat sebagai Kahima Ekonomi Syari'ah dan diberi amanat oleh Kaprodi Ekonomi Syariah yaitu Ibu Siti Musfiqoh, M.Ei. beserta Dekan Fakultas Ekonomi dan Bisnis Prof. Akh. Muzakki, M.Ag., Grad.Dip. SEA., M.Phil., Ph.D untuk mendirikan Pojok Bursa di Gedung FISIP dan diwacanakan ke Bursa Efek Indonesia. Galeri Investasi Syariah di Universitas Sunan Ampel Surabaya didirikan pada tanggal 18 Oktober 2016.

## Visi dan Misi

### Visi

Menjadi pusat kegiatan dan pengembangan Pasar Modal Syariah sebagai sarana pembelajaran investasi berbasis syariah bagi Civitas Akademik dan masyarakat.

### Misi

1. Melakukan edukasi tentang Pasar Modal Syariah melalui seminar dan pelatihan
2. Mengadakan kegiatan diskusi dan studi kelompok sebagai sarana pembelajaran, investasi, dan pembinaan dalam Pasar Modal Syariah
3. Mensosialisasikan Pasar Modal Syariah secara menyeluruh kepada Civitas Akademik dan Masyarakat

### Struktur Organisasi

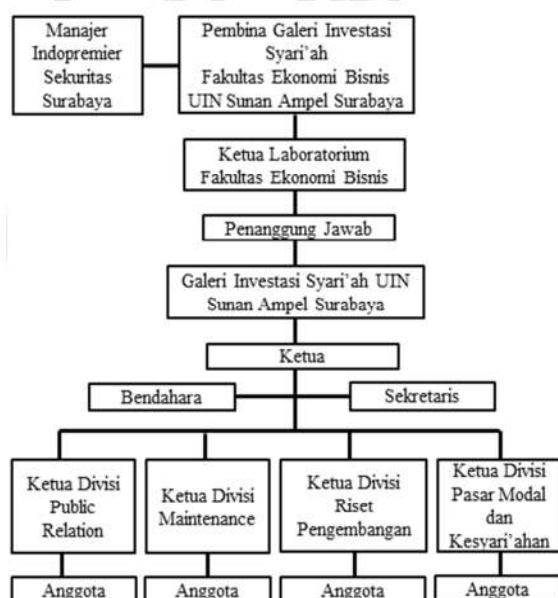

Sumber: Galeri Investasi Syari'ah UIN Sunan Ampel Surabaya

**Gambar 1**

### Struktur Organisasi Galeri Investasi Syariah UIN Sunan Ampel Surabaya

## HASIL PENELITIAN

Penulis telah melakukan penelitian di Galeri Investasi UIN Sunan Ampel Surabaya dengan topik penerapan investasi saham. Setelah melakukan wawancara dengan obyek penelitian penulis menemukan beberapa temuan mengenai penerapan investasi saham Indopremier Sekuritas melalui Galeri Investasi Syariah UIN Sunan Ampel Surabaya. Seperti yang

telah dijelaskan oleh pihak Galeri Investasi Syari'ah bahwa segala sesuatu yang berhubungan dengan operasional langsung diawasi Indopremier Sekuritas.

### Produk Investasi

Galeri Investasi Syariah UIN Sunan Ampel Surabaya memiliki 2 produk investasi yaitu:

1. Saham
  - a. Saham konvensional
  - b. Saham syariah
2. Reksa dana

### Pelaksanaan pembukaan akun saham di Galeri Investasi Syariah UIN Sunan Ampel Surabaya

Berikut adalah cara *Open Account* di Galeri Investasi Syariah UIN Sunan Ampel Surabaya:

1. Masyarakat segera ke Gedung Fakultas Ekonomi dan Bisnis Islam UIN Sunan Ampel Surabaya lantai 1 menuju ke Laboratorium Galeri Investasi Syariah Fakultas Ekonomi Bisnis Islam UIN Sunan Ampel Surabaya untuk dibantu membuka *open account* Rekening Efek di Indopremier Sekuritas dengan membawa e-KTP dan nomor rekening bank atas nama pribadi.
2. Jika berhasil *open account*, tim Galeri Investasi Syari'ah UIN Sunan Ampel Surabaya akan mendata nasabah untuk dilaporkan ke pihak Indopremier Sekuritas.
3. Apabila nasabah ingin memiliki akun syariah, Galeri Investasi Syari'ah UIN Sunan Ampel Surabaya akan memberikan *form* khusus untuk nasabah dan nasabah perlu menyiapkan *foto copy* KTP dan buku tabungan bank atas nama pribadi serta menyiapkan materai 6000 sebanyak 3 buah.
4. Kemudian tim Galeri Investasi Syariah UIN Sunan Ampel Surabaya akan mendata dan mengirimkan form tersebut ke kantor Indo Premier Surabaya.
5. Setelah proses *open account* berhasil baik secara *online* ataupun secara manual atau *form* (akun syari'ah) nasabah dapat melakukan *top up* dan sudah membeli saham.

Galeri Investasi Syariah UIN Sunan Ampel Surabaya dan Indopremier Sekuritas memiliki sebuah grup yang bernama KSPM (Kelompok Studi Pasar Modal). Melalui

grup ini para nasabah akan mendapatkan rekomendasi saham serta cara berinvestasi di Pasar Modal. Nasabah juga dapat saling bertukar pengalaman dalam berinvestasi saham.

### **Hambatan dalam pembukaan akun saham di Galeri Investasi Syariah UIN Sunan Ampel Surabaya**

Dalam melakukan kegiatan dan mencapai tujuan untuk menarik minat nasabah agar berinvestasi saham terdapat beberapa hambatan yang dialami antara lain:

1. Masih banyaknya masyarakat dan mahasiswa UIN Sunan Ampel Surabaya yang beranggapan bahwa investasi di Pasar Modal adalah judi
2. Masyarakat dan mahasiswa UIN Sunan Ampel Surabaya masih mengutamakan *mindset saving society* (menabung jangka pendek)

### **PEMBAHASAN**

Berdasarkan hasil penelitian yang telah dilakukan penulis di Galeri Investasi Syariah UIN Sunan Ampel Surabaya diperoleh data bahwa penerapan investasi sahamnya telah baik. Hal ini dibuktikan dengan jumlah nasabah yang berinvestasi saham lebih dominan dibandingkan dengan investasi reksadana.

### **Produk investasi di Galeri Investasi Syariah UIN Sunan Ampel Surabaya**

Saham merupakan produk investasi yang paling diminati oleh nasabah dengan presentase sebesar 67% dari total keseluruhan. Produk investasi yang dimiliki oleh Galeri Investasi Syariah UIN Sunan Ampel yang lainnya yaitu reksa dana. Jumlah nasabah yang hanya berinvestasi reksa dana sebesar 16%. Adapun produk investasi pada Pasar Modal menurut Undang-Undang Pasar Modal No. 8 tahun 1995 yaitu :

1. Saham
2. Obligasi
3. Reksadana
4. *Exchange Trade Fund*

### **Pelaksanaan pembukaan akun saham di Galeri Investasi Syariah UIN Sunan Ampel Surabaya**

Cara *open account* untuk investasi saham menurut Bursa Efek Indonesia (BEI) adalah sebagai berikut :

1. Melakukan pendaftaran secara *online*

2. Untuk peserta SPM/SPMS level 1: mentransfer dana sebesar Rp100,000,- (seratus ribu rupiah) yang akan dikonversikan menjadi modal awal peserta untuk mulai investasi saham (biaya pendaftaran dikembalikan kepada peserta dalam bentuk modal untuk investasi saham). Pembayaran SPM dilakukan melalui *virtual account* yang akan diinformasikan dalam email notifikasi pendaftaran peserta.
3. Pada saat pelaksanaan SPM/SPMS level 1, peserta membawa:
  1. Bukti transfer dana ke *virtual account*;
  2. *Foto copy* KTP;
  3. *Foto copy* NPWP (Bagi yang belum memiliki NPWP dapat membawa *foto copy* NPWP orang tua/ suami dan *foto copy* kartu keluarga);
  4. *Foto copy* halaman depan buku rekening tabungan;
  5. Kartu AKSes atau *trading confirmation* transaksi saham (khusus Peserta SPM level 2)

### **Hambatan dalam pembukaan akun saham di Galeri Investasi Syariah UIN Sunan Ampel Surabaya**

Dalam penerapan investasi saham di Galeri Investasi Syariah UIN Sunan Ampel Surabaya terdapat beberapa hambatan yang dihadapi. Dalam menghadapi hambatan tersebut juga terdapat beberapa alternatif solusi yang digunakan. Berikut ini adalah penjelasan mengenai hambatan dan solusi dalam penerapan investasi saham di Galeri Investasi Syariah UIN Sunan Ampel Surabaya:

### **Hambatan**

Hambatan yang dihadapi oleh Galeri Investasi Syariah UIN Sunan Ampel Surabaya dalam menerapkan investasi saham adalah sebagai berikut:

1. Masih banyaknya masyarakat dan mahasiswa UIN Sunan Ampel Surabaya yang beranggapan bahwa investasi di Pasar Modal adalah judi  
Masyarakat dan mahasiswa UIN Sunan Ampel Surabaya yang masih beranggapan bahwa investasi di Pasar Modal adalah judi menjadi hambatan besar. Bagi mereka yang belum mengerti sistem investasi di Pasar Modal masih memiliki pemikiran bahwa investasi di Pasar Modal khususnya saham adalah judi.

## Solusi

Untuk mengatasi hambatan dalam pembukaan akun saham di Galeri Investasi Syariah UIN Sunan Ampel Surabaya terdapat beberapa solusi antara lain:

1. Melakukan edukasi dan sosialisasi Pasar Modal
2. Melakukan pendekatan *lifestyle* kepada masyarakat agar lebih mengetahui cara berinvestasi di Pasar Modal

## PENUTUP

### Kesimpulan

Kesimpulan dari tugas akhir ini adalah sebagai berikut:

Jenis produk investasi di Galeri Investasi Syariah UIN Sunan Ampel Surabaya ada 2, yaitu saham dan reksa dana. Jenis saham yang dijual ada 2 macam yaitu saham syariah dan saham konvensional. Galeri Investasi Syariah UIN Sunan Ampel Surabaya memiliki nasabah yang berinvestasi pada saham konvensional sebesar 45,5%. Jumlah nasabah Galeri Investasi Syariah UIN Sunan Ampel Surabaya yang berinvestasi pada saham syariah sebesar 50,5%. Dari total keseluruhan nasabah yang berinvestasi di Galeri Investasi Syariah UIN Sunan Ampel Surabaya terdapat 23% nasabah yang berinvestasi reksa dana.

### Saran

Melalui program pemerintah Yuk Nabung Saham tersebut juga sekaligus memberikan edukasi kepada masyarakat. Penjelasan yang bisa diberikan yaitu bahwasannya saham hanyalah bukti kepemilikan suatu perusahaan yang sah dan di atur dan di awasi oleh Otoritas Jasa Keuangan (OJK) dan investasi saham menebarkan kebaikan dan kesejahteraan ekonomi. Kesejahteraan tersebut ditujukan bagi pemegang saham dan juga tentunya suatu negara juga akan merasakan berimbas yang baik dan dapat bertumbuh pesat.

### Implikasi Penelitian

Implikasi dari Tugas Akhir ini adalah membantu Galeri Investasi Syariah UIN Sunan Ampel Surabaya dalam mengatasi hambatan dalam pelaksanaan pembukaan

akun saham. Penyelesaian hambatan tersebut dilakukan melalui solusi yang telah diberikan oleh penulis.

## DAFTAR PUSTAKA

- Bakhri, S. (2018). Dipetik 07 14, 2020, dari syekhnurjati.ac.id
- BEI. (2020). Dipetik 07 14, 2020, dari <http://www.idx.co.id/idx-syariah/produk-syariah/>
- BEI. (2020). Dipetik 07 14, 2020, dari <https://www.idx.co.id/produk/reksa-dana/>
- BEI. (2020). Dipetik 07 14, 2020, dari <https://www.idx.co.id/investor/sekolah-pasar-modal/>
- Indopremier. (2020). Dipetik 03 16, 2020, dari <https://www.indopremier.com>
- Indopremier. (2020). Dipetik 03 10, 2020, dari [www.indopremier.com](http://www.indopremier.com)
- KPEI. (2020). Dipetik 04 3, 2020, dari <http://www.kpei.co.id>
- KSEI. (2020). Dipetik 04 23, 2020, dari <http://www.ksei.co.id>
- OJK. (2020). Dipetik 03 10, 2020, dari [www.ojk.go.id](http://www.ojk.go.id)
- Aksara, B. (2017). *Warrent Buffet : Sang Investr dan Inspirator Dunia*. Genesis Learning.
- financial.bisnis.com*. (t.thn.). Dipetik 03 10, 2020, dari [financial.bisnis.com](http://financial.bisnis.com)
- Hogan, N. (2017). *Yuk Belajar Saham untuk Pemula*. Jakarta: PT Elex Media Komputindo.
- May, E. (2017). *Smart Trader Rich Investor*. Jakarta: Gramedia.
- Pajar, R. C. (2017). Dipetik 07 14, 2020, dari [journal.students.uny.ac.id](http://journal.students.uny.ac.id)
- Penyusun, T. (2020). *Buku Pedoman Penulisan Tugas Akhir D3*. Surabaya: STIE Perbanas Surabaya.
- Tannadi, B. (2019). *Ilmu Saham*. Jakarta: Elex Media Komputindo.
- Wijaya, R. F. (2017). *Investasi Saham ala Fundamentalis Dunia*. Jakarta: PT Elex Media Komputindo.
- Wijaya, R. F. (2017). *Passive Income Strategy*. Jakarta: PT Elex Media Komputindo.



Wijaya, R. F. (2019). *Investor Blueprint*.  
Jakarta: Elex Media Komputindo.  
Wijaya, R. F. (2019). *Yuk Belajar Nabung Saham*. Jakarta: PT Elex  
Komputindo.

